

第38期中間報告書

平成19年1月21日～平成19年7月20日



SAGAMI

株式会社サガミチェーン

目次

株主の皆さまへ	1
事業の概況	2
中間連結貸借対照表	6
中間連結損益計算書	7
中間貸借対照表	8
中間損益計算書	9
株式の状況	10
会社の概要	11
役員	12
株主メモ	13

株主の皆さまへ



株主の皆さまには、ますますご清栄のこととお喜び申し上げます。

平素は、当社グループの事業運営につきまして格別のご高配を賜り厚くお礼申し上げます。

さて、このたび当社グループ第38期中間決算（平成19年1月21日から平成19年7月20日まで）を終了いたしましたので、ここに事業の概況と主要項目についてご報告申し上げます。

株主の皆さまにおかれましては、一層のご支援を賜りますようお願い申し上げます。

平成19年10月

代表取締役社長 眞鍋洋治

事業の概況

当中間連結会計期間のわが国経済は、好調な企業業績による設備投資の増高等により、景気は緩やかな回復基調で推移いたしました。

外食産業におきましては、ファーストフード等一部回復の見られる業態があるものの、個人消費の回復の遅れや、競争の激化、中食市場の台頭等依然として厳しい経営環境で推移いたしました。

このような環境下、当社グループは、本年度を最終年度とする中期計画、「次世代に向けた経営基盤の強化」に取り組んでまいりました。

各部門の概況は次のとおりであります。

外食事業

1. 和食麺類部門

サガミの店名で親しまれております和食麺類部門の売上高は、10,831百万円（前年同期比1.9%増）となり、中間連結売上高の85%を占め、引き続き当社グループの主力部門として位置づけられております。

営業面では、全店企画として「春のトラベルプレゼントキャンペーン」、「春の味覚祭り」、「夏の味覚祭り」を実施するほか、「純鶏名古屋コーチン」、「あなご料理」、「国産うなぎ」の素材厳選料理フェアを実施いたしました。これにより、既存店売上高は前年同期比1.2%増、既存店客数は前年同期比1.1%増となりました。

店舗の閉鎖は1店舗（浜松天王店）、新規出店はありません。中間期末店舗数は175店舗であります。

2. どんどん庵部門

セルフサービス方式のどんどん庵部門の売上高は、1,286百万円（前年同期比1.5%増）となりました。

店舗関係では、東浦生路店、小古曾店、守山口店を直営からFCに変更し、小牧田縣店をFCから直営に変更しました。

これにより、直営店舗数は22店舗、FC店舗数は58店舗となりました。

3. その他の部門

その他の部門の売上高は567百万円（前年同期比5.5%増）となり、うち焼肉部門の売上高は148百万円、新業態部門の売上高は418百万円となりました。

店舗数はじゅうはち家4店舗、あいそ家4店舗、さがみ庭3店舗、盛賀美3店舗、DONDONあん5店舗（FC2店舗）となりました。

その他の事業

保険サービス・メンテナンスサービス部門

保険サービス・メンテナンスサービス部門の売上高は30百万円（前年同期比75.6%増）となりました。

この結果、当中間連結会計期間の売上高は12,715百万円（前年同期比2.1%増）となり、経常利益53百万円（前年同期比572.7%増）を計上できましたが、減損損失等特別損失（564百万円）の計上により376百万円（前年同期は153百万円の中間純損失）の中間純損失となりました。

なお、中間配当につきましては、損失計上の状況ではありますが、前年と同様1株につき6円50銭とさせていただきます。

企業集団の上半期部門別売上高

(単位 千円)

店舗業態別 区分		第38期中間期		第37期中間期		前年 同期比
		売上高	構成比	売上高	構成比	
外 食 事 業	和食麺類部門	10,831,134	85.2%	10,628,142	85.4%	+ 1.9%
	どんどん庵部門	1,286,447	10.1	1,267,787	10.2	+ 1.5
	その他の部門	567,581	4.5	538,148	4.3	+ 5.5
その他の事業		30,583	0.2	17,420	0.1	+ 75.6
合 計		12,715,747	100.0	12,451,498	100.0	+ 2.1

当社の月別売上高の推移

百万円

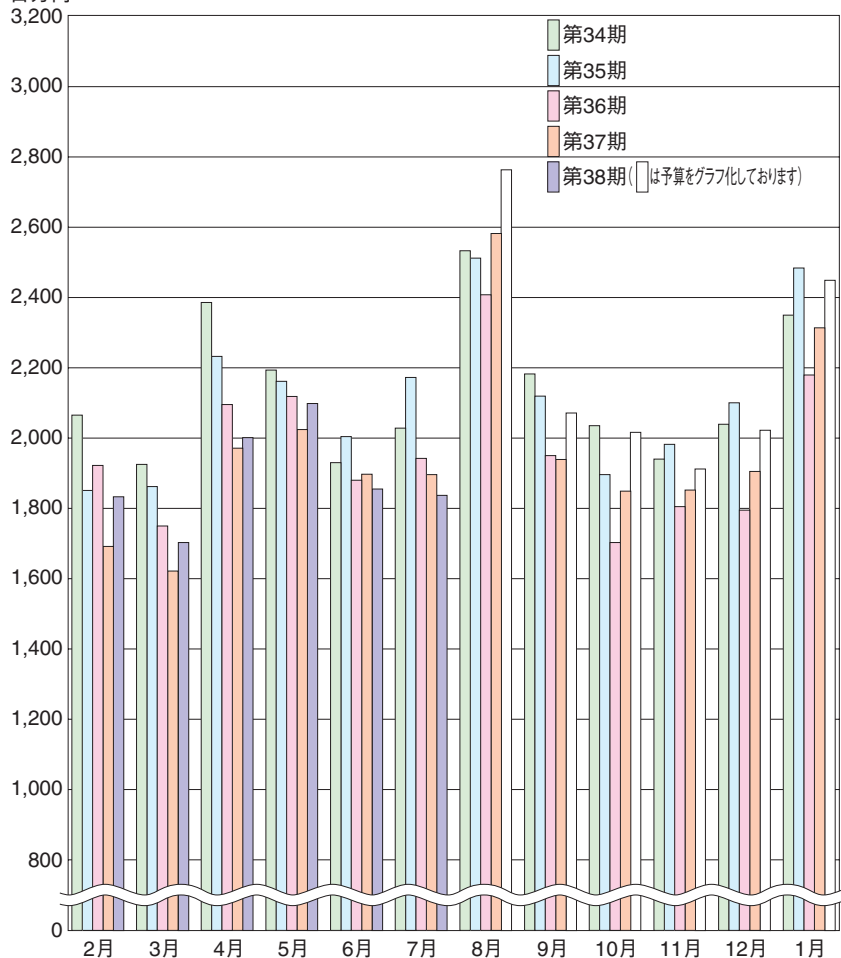

企業集団の都道府県別店舗分布（平成19年7月20日現在）

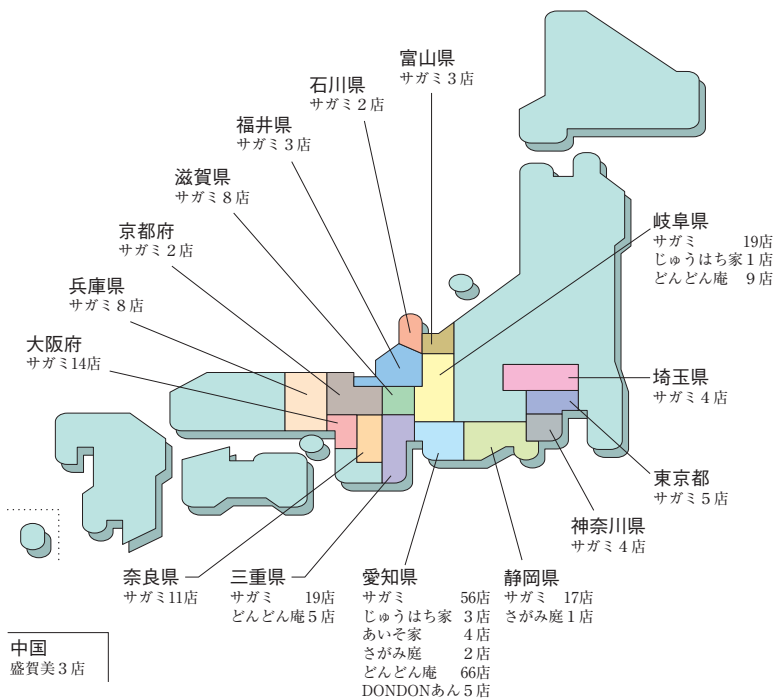

中間連結貸借対照表

(単位 千円)

期 別 科 目	当中間連結 会計期間末 (平成19年7月20日現在)	前中間連結 会計期間末 (平成18年7月20日現在)	期 別 科 目	当中間連結 会計期間末 (平成19年7月20日現在)	前中間連結 会計期間末 (平成18年7月20日現在)
〔資産の部〕			〔負債の部〕		
流動資産	4,644,664	4,924,921	流動負債	2,884,029	2,997,671
現金及び預金	3,876,909	4,247,050	支払手形及び買掛金	640,644	652,111
受取手形及び売掛金	67,010	59,434	短期借入金	100,000	330,000
有価証券	209,275	109,411	一年以内返済長期借入金	352,276	344,490
たな卸資産	241,361	249,125	一年以内償還社債	16,000	16,000
繰延税金資産	64,861	68,881	未払金	1,189,297	1,180,753
その他	185,256	191,037	未払法人税等	133,083	134,256
貸倒引当金	△ 10	△ 20	賞与引当金	66,569	62,752
固定資産	16,074,288	16,321,314	役員賞与引当金	—	3,300
有形固定資産	11,182,485	11,402,258	その他	386,159	274,006
建物及び構築物	3,940,046	4,152,444	固定負債	2,643,938	2,656,439
機械装置及び運搬具	332,839	349,359	社債	1,018,000	1,034,000
器具及び備品	124,424	130,170	長期借入金	1,155,880	1,339,260
土地	6,756,515	6,770,207	退職給付引当金	5,795	4,215
その他	28,660	76	長期未払金	385,770	105,105
無形固定資産	147,245	155,235	繰延税金負債	—	92,886
借地権	106,210	111,989	その他	78,492	80,972
電話加入権	21,993	22,963	負債合計	5,527,968	5,654,110
ソフトウェア	3,222	4,371	〔純資産の部〕		
施設利用権	13,828	15,911	株主資本	15,072,153	15,348,806
その他	1,990	—	資本金	6,303,521	6,303,521
投資その他の資産	4,744,556	4,763,820	資本剰余金	7,256,509	7,255,813
投資有価証券	1,605,930	1,429,532	利益剰余金	2,061,021	2,347,577
長期貸付金	164,386	163,735	自己株式	△ 548,899	△ 558,105
長期差入保証金	2,614,466	2,781,560	評価・換算差額等	106,323	232,554
繰延税金資産	40,653	15,470	その他有価証券評価差額金	94,275	228,614
その他	406,678	465,409	為替換算調整勘定	12,048	3,940
貸倒引当金	△ 87,557	△ 91,888	少数株主持分	12,506	10,763
資産合計	20,718,952	21,246,235	純資産合計	15,190,983	15,592,124
			負債・純資産合計	20,718,952	21,246,235

(注) 記載金額は、千円未満を切り捨てて表示しております。

中間連結損益計算書

(単位 千円)

科 目	期 別	当中間連結会計期間 (平成19年1月21日から 平成19年7月20日まで)	前中間連結会計期間 (平成18年1月21日から 平成18年7月20日まで)
売 上 高		12,715,747	12,451,498
売 上 原 価		3,812,464	3,732,809
売 上 総 利 益		8,903,282	8,718,688
販 売 費 及 び 一 般 管 理 費		8,889,588	8,744,101
営 業 利 益 又 は 営 業 損 失 (△)		13,693	△ 25,413
営 業 外 収 益		66,756	69,918
受 取 利 息 ・ 配 当 金		12,205	11,233
雑 益		54,550	58,684
営 業 外 費 用		26,533	36,489
支 払 利 息		14,716	12,863
雑 損		11,816	23,625
経 常 利 益		53,916	8,015
特 別 利 益		207,276	55,497
固 定 資 産 売 却 益		—	3,076
貸 倒 引 当 金 戻 入 益		2,215	2,205
投 資 有 価 証 券 売 却 益		202,584	41,901
営 業 権 譲 渡 益		2,476	4,000
そ の 他 の 特 別 利 益		—	4,313
特 別 損 失		564,881	112,899
固 定 資 産 売 却 損		—	7,201
固 定 資 産 除 却 損		41,536	42,572
減 損 損 失		139,778	44,076
役 員 退 職 慰 労 金		383,566	5,100
そ の 他 の 特 別 損 失		—	13,949
税 金 等 調 整 前 中 間 純 損 失		303,688	49,386
法 人 税、住 民 税 及 び 事 業 税		91,364	92,190
法 人 税 等 調 整 額		△ 18,364	12,822
少 数 株 主 利 益 又 は 少 数 株 主 損 失 (△)		255	△ 1,253
中 間 純 損 失		376,944	153,144

(注) 記載金額は、千円未満を切り捨てて表示しております。

中間貸借対照表

(単位 千円)

期 別 科 目	当中間期末 (平成19年7月20日現在)	前中間期末 (平成18年7月20日現在)	期 別 科 目	当中間期末 (平成19年7月20日現在)	前中間期末 (平成18年7月20日現在)
〔資産の部〕			〔負債の部〕		
流動資産	4,222,309	4,458,261	流動負債	2,350,854	2,435,968
現金及び預金	3,526,078	3,844,806	買掛金	559,130	568,752
売掛金	63,006	56,750	短期借入金	—	200,000
有価証券	209,275	109,411	一年以内返済長期借入金	268,276	260,490
商品・製品	53,807	63,149	未払金	1,006,957	1,007,146
原材料	140,221	139,699	未払法人税等	92,324	92,588
原貯蔵品	21,045	20,924	未払費用	112,767	113,593
前払費用	132,943	141,855	預り金	135,574	139,026
短期貸付金	634	518	賞与引当金	55,999	53,178
繰延税金資産	212	—	その他の	119,825	1,192
繰延税金資産	57,686	60,918	固定負債	2,382,546	2,347,463
その他の	17,398	20,228	社債	1,000,000	1,000,000
固定資産	15,374,331	15,629,108	長期借入金	1,028,880	1,128,260
有形固定資産	10,523,537	10,707,534	長期未払金	336,454	105,105
建物	3,001,618	3,122,553	預り保証金	17,212	21,212
構築物	467,398	522,632	繰延税金負債	—	92,886
機械装置	298,732	311,805	負債合計	4,733,400	4,783,432
車両運搬具	721	1,074			
器具及び備品	87,109	88,820	〔純資産の部〕		
土地	6,646,956	6,660,648	株主資本	14,769,005	15,075,323
建設仮勘定	21,000	—	資本金	6,303,521	6,303,521
無形固定資産	140,154	149,247	資本剰余金	7,256,509	7,255,813
借地権	103,955	109,090	資本準備金	7,255,780	7,255,780
電話加入権	21,143	22,017	その他資本剰余金	729	33
ソフトウェア	3,147	4,371	利益剰余金	1,757,873	2,074,094
施設利用権	11,907	13,768	利益準備金	378,933	378,933
投資その他の資産	4,710,639	4,772,326	その他利益剰余金	1,378,939	1,695,161
投資有価証券	1,449,875	1,294,871	固定資産圧縮積立金	13,642	13,642
関係会社株式	444,900	444,900	別途積立金	1,176,500	1,176,500
出資金	12,544	12,554	繰越利益剰余金	188,797	505,019
長期貸付金	130,157	137,717	自己株式	△ 548,899	△ 558,105
長期差入保証金	2,397,822	2,564,618	評価・換算差額等	94,235	228,614
長期前払費用	86,203	84,734	その他有価証券評価差額金	94,235	228,614
繰延税金資産	3,243	—	純資産合計	14,863,240	15,303,938
繰延税金資産	263,686	314,056			
その他	77,794	81,126	負債・純資産合計	19,596,641	20,087,370
貸倒引当金	△	△			
資産合計	19,596,641	20,087,370			

(注) 記載金額は、千円未満を切り捨てて表示しております。

中間損益計算書

(単位 千円)

科 目	期 別	当 中 間 期 (平成19年1月21日から 平成19年7月20日まで)	前 中 間 期 (平成18年1月21日から 平成18年7月20日まで)
	売 上 高		11,324,596
売 上 原 価		3,255,183	3,199,153
売 上 総 利 益		8,069,413	7,900,512
販 売 費 及 び 一 般 管 理 費		8,150,144	8,011,702
営 業 損 失		80,731	111,190
営 業 外 収 益		51,553	60,765
受 取 利 息 ・ 配 当 金		11,677	10,905
受 取 家 賃		18,906	31,276
雑 益		20,969	18,582
営 業 外 費 用		24,315	33,646
支 払 利 息		12,579	10,724
雑 損 失		11,735	22,922
経 常 損 失		53,492	84,071
特 別 利 益		204,300	48,930
固 定 資 産 売 却 益		—	1,000
貸 倒 引 当 金 戻 入 益		1,716	1,716
投 資 有 価 証 券 売 却 益		202,584	41,901
そ の 他 の 特 別 利 益		—	4,313
特 別 損 失		490,353	88,182
固 定 資 産 除 却 損 失		41,335	38,930
減 損 損 失		125,287	35,302
役 員 退 職 慰 労 金		323,730	—
そ の 他 の 特 別 損 失		—	13,949
税 引 前 中 間 純 損 失		339,545	123,322
法 人 税、住 民 税 及 び 事 業 税		54,300	54,200
法 人 税 等 調 整 額		1,872	17,543
中 間 純 損 失		395,718	195,066

(注) 記載金額は、千円未満を切り捨てて表示しております。

株式の状況 (平成19年7月20日現在)

- | | |
|-------------|-------------|
| 1. 発行可能株式総数 | 74,630,000株 |
| 2. 発行済株式総数 | 24,972,784株 |
| 3. 株主数 | 12,579名 |
| 4. 大株主 | |

株主名	持株数	持株比率
昭和産業株式会社	999 千株	4.0 %
北村昌夫	845	3.4
岩月康之	817	3.3
大嶋つき子	800	3.2
株式会社愛知銀行	749	3.0
株式会社三菱東京UFJ銀行	732	2.9
サガミ共栄会	496	2.0
栗本美子	460	1.8
第一生命保険相互会社	399	1.6
株式会社丸鉦	345	1.4

5. 株式分布状況

①所有者別分布 (株式数比率)

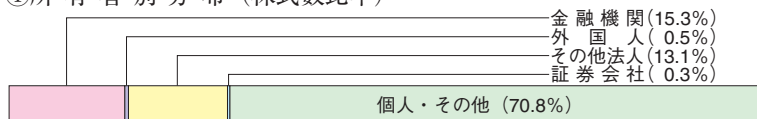

②所有株式数別分布 (株式数比率)

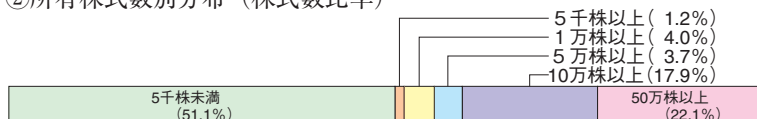

③地域別分布 (株式数比率)

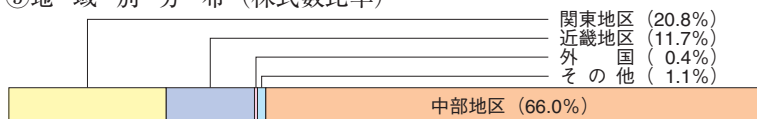

会社の概要 (平成19年7月20日現在)

商号	株式会社サガミチェーン
設立年月日	昭和45年3月4日
資本金	6,303,521,149円
従業員数	706名
本社	名古屋市守山区森孝一丁目1709番地
店舗数	185店舗
グループ企業	株式会社ディー・ディー・エー 株式会社サガミサービス 株式会社エー・エス・サガミ 上海盛賀美食飲有限公司

主要な事業内容

- ① 当社グループは和食麺類の「サガミ」のほか、セルフサービス方式の「どんどん庵」、焼肉の「じゅうはち家」、麺類店の「あいそ家」、日本料理の「さがみ庭」、あんかけスパゲティの「DONDONあん」および中国における麺類店「盛賀美」を経営することを主要な事業としております。
- ② 当社グループの店舗は、東海地区（愛知県、三重県、岐阜県）を中心に北陸地区（福井県、石川県、富山県）、関西地区（奈良県、大阪府、京都府、滋賀県、兵庫県）、関東地区（埼玉県、静岡県、神奈川県、東京都）および海外（中国）におよんでおります。

役員 (平成19年7月20日現在)

代表取締役社長	眞鍋洋治
代表取締役専務	小塚照男
常務取締役	畑和夫
取締役相談役	杉村和則
取締役	伊垣政利
取締役	山田清純
取締役	大西尚真
取締役	長屋昇
常勤監査役	内藤巧
常勤監査役	藤井博規
常勤監査役	鹿嶋敏治
監査役	井口浩治
監査役	織田義憲

(注) 監査役藤井博規、井口浩治および織田義憲の各氏は、「会社法」第2条第16号に定める社外監査役であります。

株主メモ

事業年度	1月21日から翌年1月20日まで
定時株主総会	毎年4月中旬
配当金受領株主確定日	期末配当金 毎年1月20日 中間配当金 毎年7月20日
基準日	定時株主総会関係 毎年1月20日 その他必要がある場合は、あらかじめ公告いたします。
株主名簿管理人	東京都千代田区丸の内一丁目4番5号 三菱UFJ信託銀行株式会社
同連絡先	東京都江東区東砂七丁目10番11号（〒137-8081） 三菱UFJ信託銀行株式会社 証券代行部 電話 0120-232-711（通話料無料）
同取次所	三菱UFJ信託銀行株式会社 全国各支店 野村證券株式会社 本店および全国各支店 ○株式関係のお手続き用紙のご請求は、次の三菱UFJ信託銀行の電話およびインターネットでも24時間承っております。 電話（通話料無料）0120-244-479（本店証券代行部） 0120-684-479（大阪証券代行部） インターネットホームページ http://www.tr.mufg.jp/daikou/
公告方法	電子公告 事故その他やむを得ない事由によって電子公告による公告ができない場合は、日本経済新聞に掲載いたします。
上場証券取引所	東京証券取引所 市場第一部 名古屋証券取引所 市場第一部
株主優待制度	1,000株以上の株主に対し、15,000円（消費税を含む）の株主優待食事券を年2回（年間30,000円）贈呈いたします。
インターネットホームページ	http://www.sagami.co.jp/



株式会社サガミチェーン

〒463-8535 名古屋市守山区森孝一丁目1709番地

電話 (052) 771-2126